

 エネルギーの地産地消から地域で人と仕事を創る

お知らせ Web ページ

(マイページ)

操作マニュアル

2021年9月

【目次】

【改版履歴】	1
【目次】	2
1 はじめに	3
1.1 動作環境	3
1.2 ご利用開始方法	3
1.3 パスワードを忘れてしまったら	5
2 本サービスの操作方法	6
2.1 弊社からのお知らせの表示や電気供給約款などのファイルをダウンロードする	6
2.2 今日の電気のご使用量を表示する	6
2.3 ご指定日の電気のご使用量を表示する	8
2.4 過去 12 ヶ月の最大需要電力を表示する	9
2.5 30 分間でいちばん電気を使用した日を検索する	10
2.6 30 分間の電力量が任意の値を超えた日を検索する	11
2.7 電気料金を表示する	12
2.8 月毎の使用電力量のデータをダウンロードする	13
2.9 請求書データをダウンロードする	14
2.10 アカウント設定の変更（パスワードを変更する）	16
2.11 アカウント設定の変更（監視設定を変更する）	17

1 はじめに

本書はローカルでんき株式会社のお知らせ Web ページ（以下、本サービス）の操作マニュアルです。本書は読者の方々が、本サービスのさまざまな機能をご利用できるようになることを目的に書かれています。

本書に掲載されている商品またはサービス等の名称は、各社の商標または登録商標です。

（各社の商標または登録商標）

- Internet Explorer、Microsoft Edge、Microsoft Excel は、米国 Microsoft Corporation の米国およびその他の国における登録商標または商標です。
- Firefox は、Mozilla Foundation の米国およびその他の国における登録商標です。
- Google Chrome、Android は、Google Inc. の登録商標です。
- Opera は、Opera Software ASA の商標または登録商標です。
- Safari は、米国および他の国々で登録された Apple Inc. の商標です。
- Adobe、Adobe フォント、Reader、Acrobat は、Adobe Systems Incorporated（アドビシステムズ社）の登録商標または商標です。
- iOS は、米国およびその他の国における Cisco 社の商標または登録商標です。

1.1 動作環境

本サービスをご利用いただくためには、次の要件を満たす Web ブラウザが必要となります。

また、Web ブラウザの設定で javascript を無効にしている場合は有効にする必要があります（設定変更していなければ最初から有効になっています）。

- Microsoft Internet Explorer 9 以上
- Microsoft Edge
- Google Chrome 8 以上
- Mozilla Firefox 3.6 以上
- Opera 11 以上
- Apple Safari 5 以上

iOS、Android の標準ブラウザ上でもご利用いただけます。

上記の要件を満たさない Web ブラウザの場合はグラフの表示ができません。その他、HTML5 や CSS3 に対応していない古い Web ブラウザの場合は一部画面のレイアウトが崩れて表示されることがあります。

1.2 ご利用開始方法

本サービスのご利用を開始するには、Web ブラウザ上で次の URL にアクセスしてください。

【URL】 <https://localdenki-web.azurewebsites.net/Login/Index?ReturnUrl=%2F>

URL にアクセスしていただくと、ログインページが表示されます（以下、本書に掲載されている画面写真等は本サービスをご利用

になる機器の画面解像度によってレイアウトが異なる可能性があります。また、本サービスのアップデートにより、その表示内容が変わることがあることを予めご了承ください）。

ログイン画面に入力するログイン名には【ログイン通知】によってご連絡致しました内容をご入力願います。
「ログインしたままにする」にチェックを入れると、ログインの状態をご利用の Web ブラウザに保存することができます。
「ログイン」をクリックすると、本サービスにログインすることができます。

ログイン名とパスワードのいずれかに間違いがある場合は、ログインに失敗したことを表すメッセージが表示されます。

この場合はご連絡致しましたログイン名とパスワードが正しいことをご確認の上、再度ご入力し直してください。

1.3 パスワードを忘れてしまったら

パスワードを忘れてしまった場合は、「パスワードを忘れた場合」のリンクをクリックしてください。すると、パスワードの再設定を行うための画面が表示されます。

エネルギーの地産地消から地域で人と仕事を創る
ローカルでんき

パスワードを忘れた場合

ログイン名を入力してください。

ログイン名

ログイン名をご入力の上、「送信」ボタンをクリックしてください。

すると、パスワードを再設定するためのメールがご登録のメールアドレス宛に送信されます。

エネルギーの地産地消から地域で人と仕事を創る
ローカルでんき

パスワードリセットの確認

ご登録アドレスに送信されたメールを確認してパスワードをリセットしてください。

メールに記載された URL に Web ブラウザからアクセスしていただくと、パスワードを再設定する画面をご利用いただけます。

パスワードのリセット

新しいパスワードを入力してください。

ログイン名

パスワード

パスワードの確認入力

パスワードのリセットの画面では、ログイン名と新しいパスワードをご入力の上、「パスワードの変更」ボタンをクリックしてください。

パスワードの再設定が完了したら、「ここをクリックしてログイン」から、ログイン画面を開いて再度新しいパスワードでログインを行ってください。

パスワードのリセットの確認

パスワードがリセットされました。[ここをクリックしてログイン](#)してください。

2 本サービスの操作方法

以下では、本サービスの基本的な操作について説明致します。

本サービスにログインしていただくと、画面上部にメニューが表示されます。

▼が表示されているメニューには、サブメニューが存在します。サブメニューの表示は、▼が表示されているメニューをクリックことで行えます。メニューをクリックしていただくことで、対象の機能をご利用いただくことができます。

2.1 弊社からのお知らせの表示や電気供給約款などのファイルをダウンロードする

弊社からお客様にお知らせする内容の表示や、電気供給約款などのファイルをダウンロードしたい場合は、「お知らせ」のメニューから行えます。

お知らせ

2016年8月3日 12:24	ここにお知らせが表示されます
2016年8月3日 12:57	詳細な情報を持つお知らせのタイトルです お知らせ表示では、タイトルの下に詳細な情報を表示するフィールドを設けています。注釈を加えたい場合は説明文を入力するようにしてください。
2016年8月3日 12:57	ファイルリンク

約款等

New	2017年8月4日 13:42	低圧約款
-----	-----------------	----------------------

お知らせや約款等のリンクをクリックすることで、より詳細な情報やファイルのダウンロードなどを行うことができます。

2.2 今日の電気のご使用量を表示する

今日の電気のご使用量の表示は、「ご使用量」のメニューの「本日」のサブメニューから行えます。

本日のご使用量を表示する画面では、ご覧になりたいご使用場所と、本日のご使用量と比較したい対象の日を選択してください。

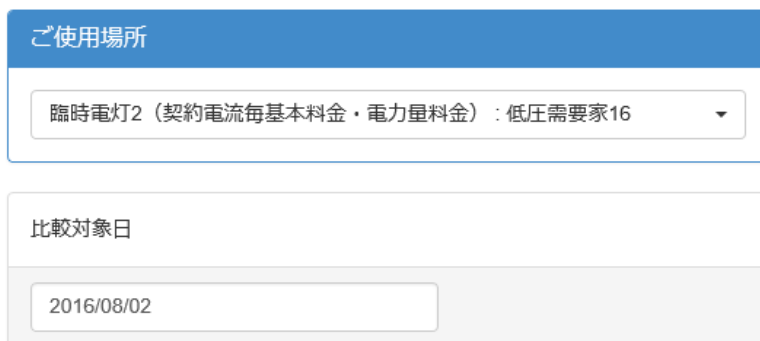

ご選択いただいた比較対象日と本日のご使用量がグラフと表形式で表示されます。

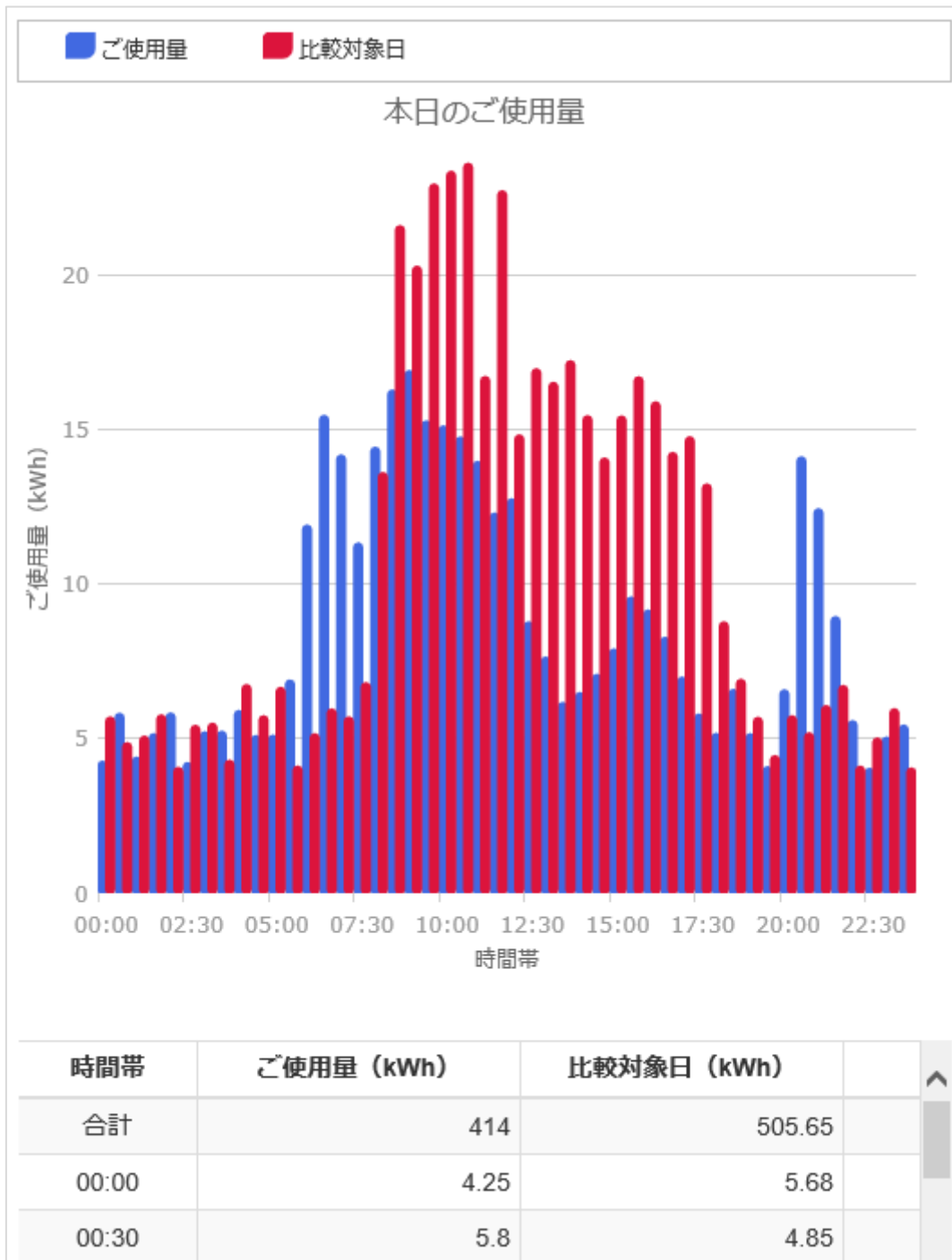

電気のご使用量は、スマートメーター未設置の場合、または通信状況等によってはデータの一部または全部が表示されないことがありますことを予めご了承ください。

電力量の値は、グラフの下に表示される表、またはグラフ上にマウスカーソルを移動させていただくことで確認することができます。

本日のご使用量を表示する画面は、開いたままにしていると3分おきに自動でデータが更新されます。

2.3 ご指定日の電気のご使用量を表示する

過去の電気ご使用量の閲覧など、特定の日の電気ご使用量をご覧になりたい場合は、「ご使用量」のメニューの「時間帯毎」「日毎」「月毎」「【請求年月毎】」のサブメニューから行えます。

サブメニューの選択はご覧になりたい表示単位に合わせてご選択ください。

利用方法は今日の電気ご使用量を表示する場合と同様に、ご覧になりたいご使用場所と表示したい日付等を選択することで行います。

ご使用場所

臨時電灯2 (契約電流毎基本料金・電力量料金) : 低圧需要家16
 ▼

表示年月

2016年8月
 ▼

ご選択いただいた条件のご使用量が表示されます。

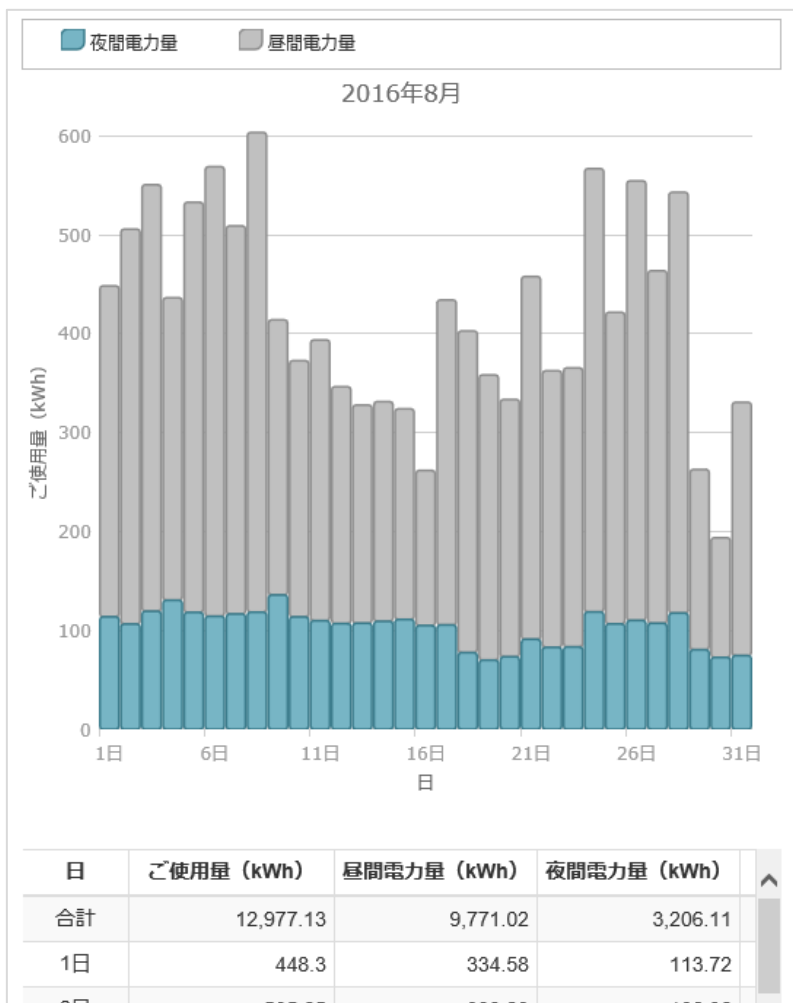

「日毎」「月毎」の表示では、昼間電力量と夜間電力量が表示されますが、昼間電力量は毎日 8 時～22 時までの使用電力量を、夜間電力量は毎日 0 時～8 時、22 時～24 時までの使用電力量を表します。時間帯別の料金プランをご契約の場合の料金算定上の昼間時間帯・夜間時間帯とは異なりますことを、予めご了承ください。

2.4 過去 12 ヶ月の最大需要電力を表示する

過去 12 ヶ月の最大需要電力とご契約電力をご覧になりたい場合は、「ご使用量」のメニューの「最大需要電力」から行えます。本機能は高圧または特別高圧の電圧種別でご契約のご使用場所と、低圧の基本料金がご契約電力を元にする場合にご契約電力が実量制のご使用場所の場合にご利用いただけます。その他のご使用場所の場合、データは表示されません。

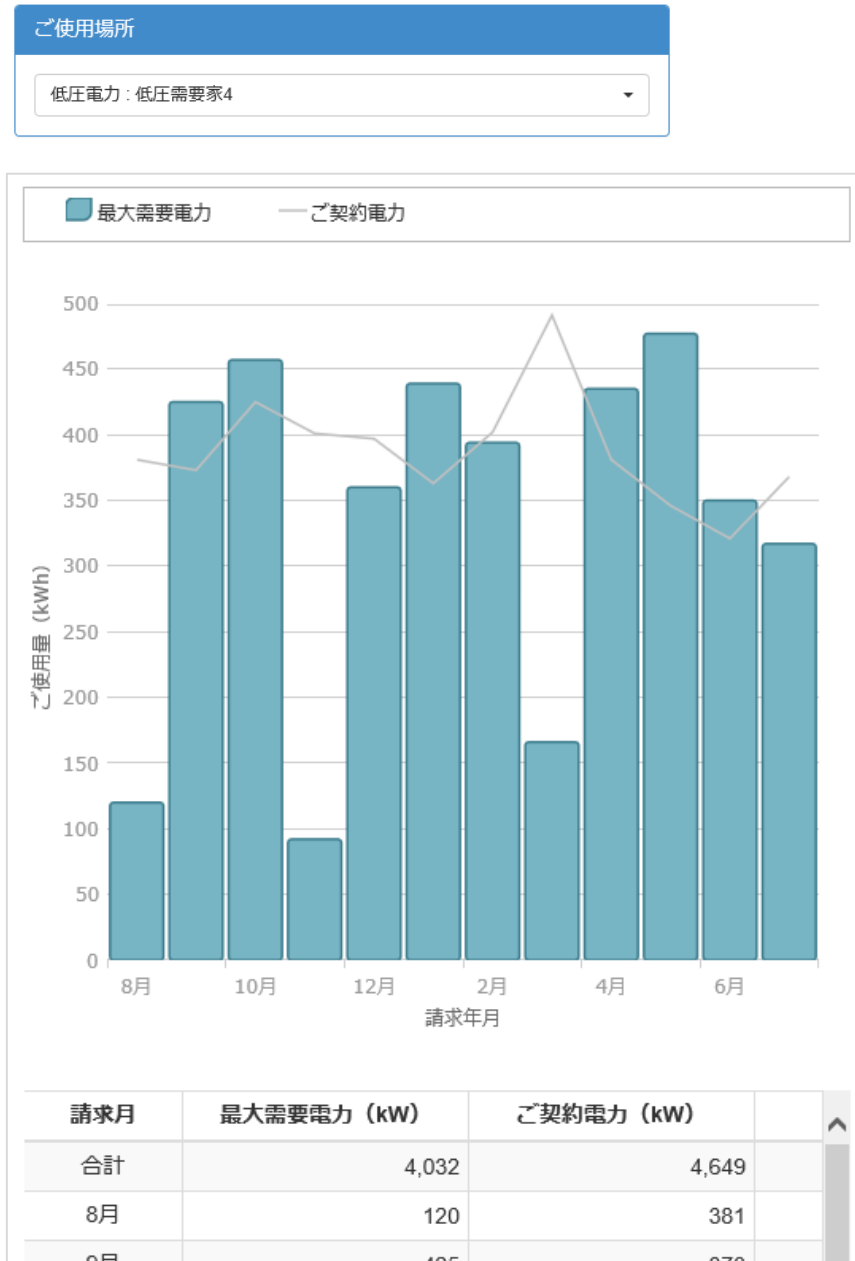

2.5 30分間で最も電気を使用した日を検索する

「ご使用量」の「検索（最大電力量発生日）」のメニューでは、お選びいただいた期間内の30分間で最も電気を使用した日を検索することができます。

ご使用場所と検索期間をご選択いただくと、最も電気を使用した日が検索され、最大電力量発生日にその日付が表示されます。30分間に電力量をいちばん使用した日が複数ある場合は、最大電力量発生日の欄で複数の日付から表示したい日を選択できます。

ご使用場所

低圧高負荷：低圧需要家13

検索期間

2016/08/01 ~ 2016/08/09

最大電力量発生日

2016年8月5日（金）

最大電力量発生日をお選びいただくことで、その日の使用電力量を表示することができます。

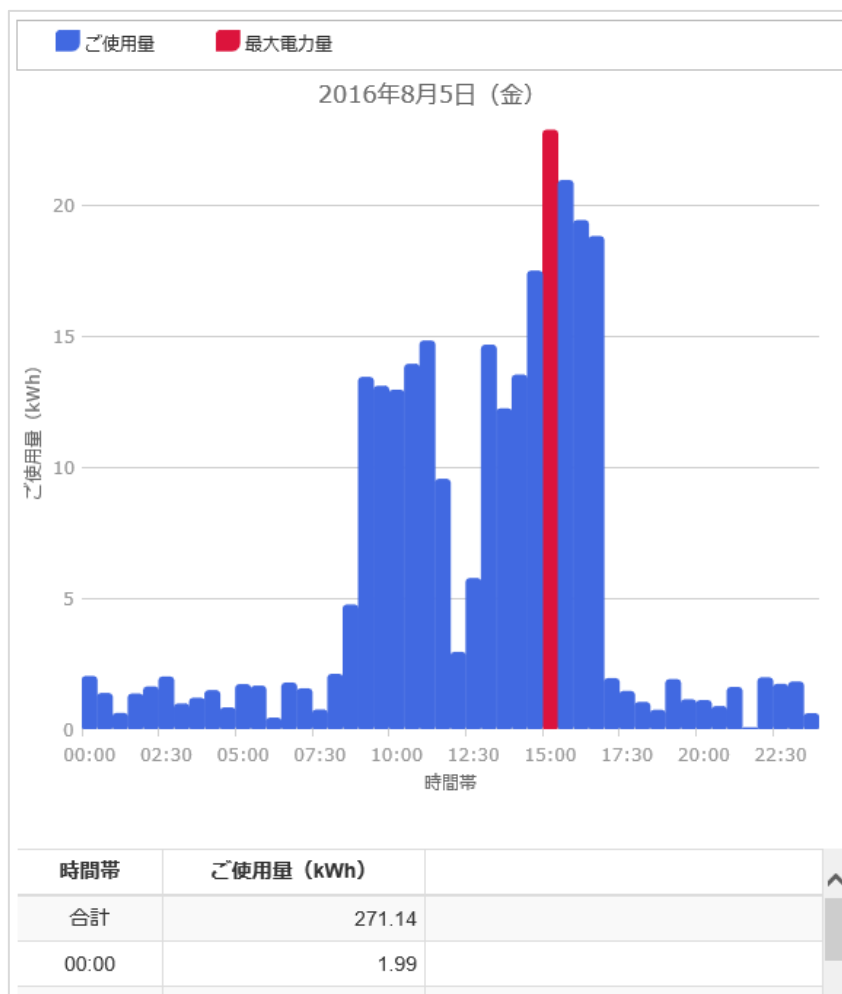

2.6 30 分間の電力量が任意の値を超えた日を検索する

「ご使用量」の「検索（基準電力量超過日）」のメニューでは、お選びいただいた期間内の 30 分間で入力した基準電力量を上回る電気を使用した日を検索することができます。

ご使用場所と検索期間、検索の基準となる電力量の値を選択、及び入力いただくと、30 分間で基準となる電力量を超えて電気を使用した日が検索され、超過発生日にその日付が表示されます。基準電力量を超過して電気が使用された日が複数ある場合は、超過発生日の欄で複数の日付から表示したい日を選択できます。

ご使用場所

臨時電灯2（契約電流毎基本料金・電力量料金）：低圧需要家16

検索期間

～

基準電力量 (kWh)

超過発生日

最大電力量発生日をお選びいただくことで、その日の使用電力量を表示することができます。

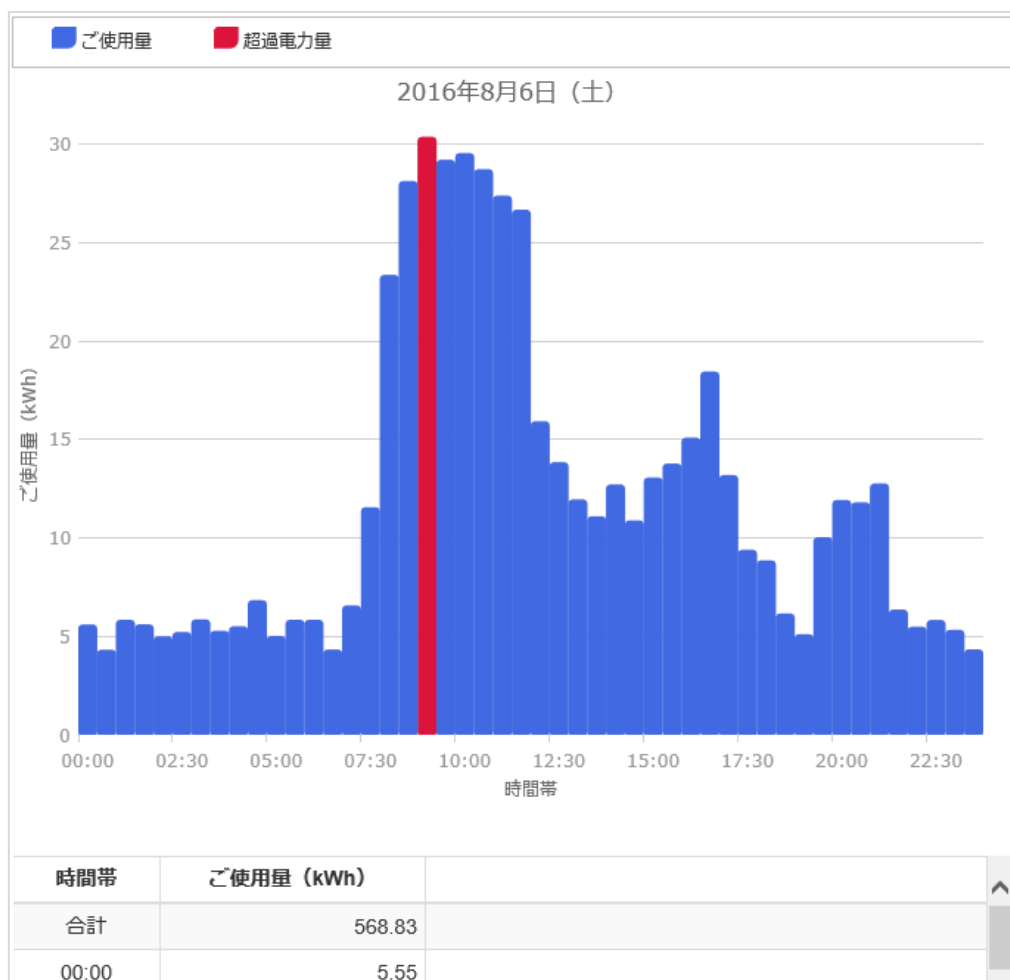

2.7 電気料金を表示する

今までの電気料金は、「料金」のメニューから行えます。

また、「料金」のメニューは売電がある時はさらに「買電」と「売電」のサブメニューが選択できます。

利用方法は今日の電気ご使用量を表示する場合と同様に、ご覧になりたいご使用場所と表示したい年を選択することで行います。

ご使用場所

低圧電力：低圧需要家4

表示年

2016年

画面上にはご指定いただいた年と、その年から見て前年同月の料金が表示されます。

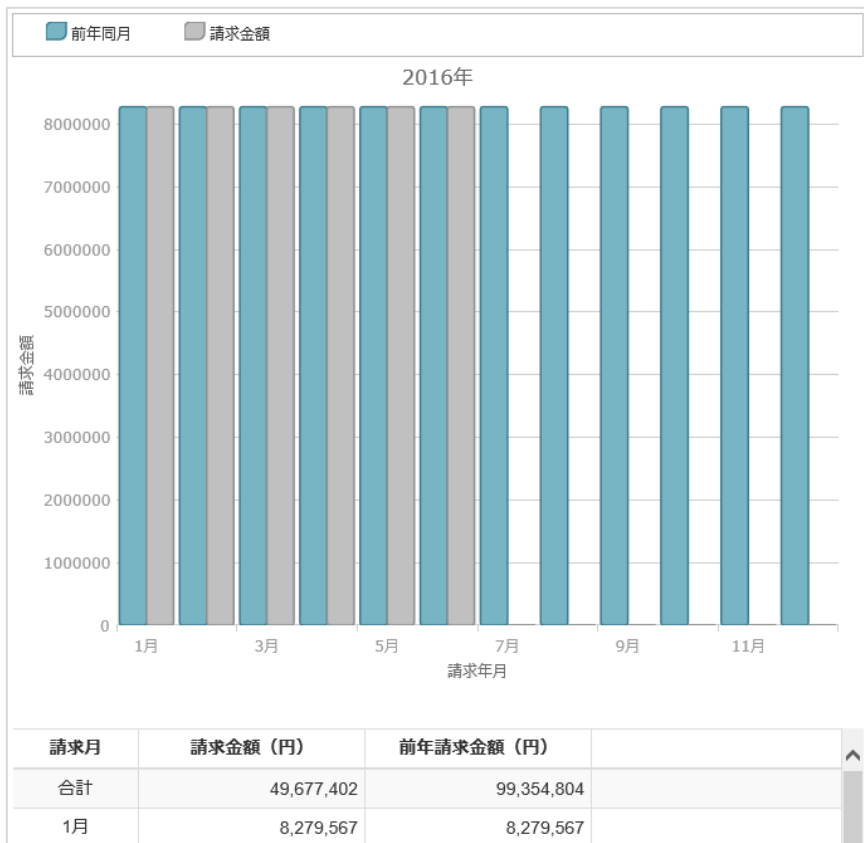

2.8 月毎の使用電力量のデータをダウンロードする

「ダウンロード」メニューの「月間使用量」のサブメニューから、電気ご使用量のデータをダウンロードすることができます。

1ヶ月間に使用された電力量のデータをダウンロードしたい場合は、「月間使用電力量ファイル」から、対象のご使用場所と年月をお選びいただき、「ダウンロード」ボタンをクリックしてください。

通信状況などによって、ファイルがダウンロードされるまでに少し時間を要する場合がございますので、ダウンロードを押してからしばらくお待ちください。

ファイルをダウンロードして保存する方法はご利用の Web ブラウザによって異なります。Internet Explorer11 の場合は以下のようにファイルを保存する場所などを選択するダイアログが表示されます（保存ボタンをクリックするか、▼ボタンから名前を付けて保存などで保存先を選んでダウンロードすることができます）。

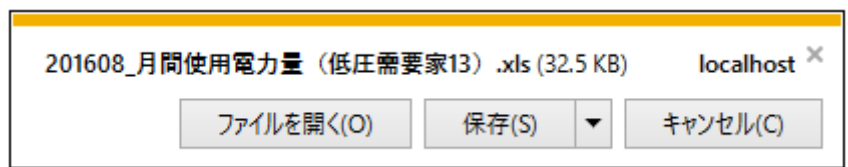

ファイルを閲覧するためには、Microsoft Excel 形式のファイルを開くことができるアプリケーションが必要となります。

同様に、ご使用場所毎に月間の使用電力量を集計したファイルをダウンロードしたい場合は、「電力使用量内訳集計ファイル」から、対象の年月をお選びいただき、「ダウンロード」ボタンをクリックしてください。

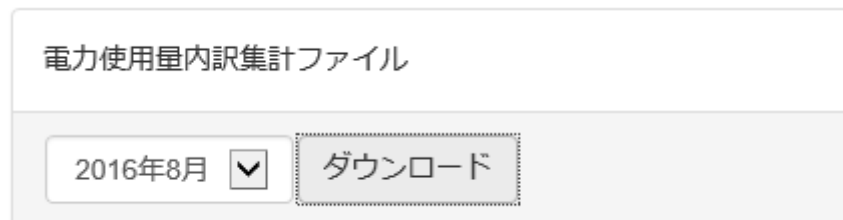

ダウンロードボタンをクリックしてからしばらくお待ちいただくと、Microsoft Excel 形式のファイルがダウンロードできます。

* 請求年月は検針日から検針日、使用月は毎月 1 日から末日での算定となります。

* 電力量、請求金額の前年データとの比較は、ローカルでんきご契約後 1 年未満の方は表示できません。

2.9 請求書データをダウンロードする

請求書データをダウンロードしたい場合は、「ダウンロード」メニューの「請求書等」のサブメニューをクリックしてください。すると、対象の年月毎にまとめてファイルをダウンロードするための画面が表示されます。

〇〇年××月分のリンクをクリックしていただくと、対象の年月分のファイルを zip 形式でまとめてダウンロードすることができます。通信状況やファイルの数によってはダウンロードが開始されるようになるまでに時間を要することがあります。すぐにダウンロードが開始されない場合は、ダウンロードのリンクをクリックした後、しばらくお待ちください。

「ファイルの一覧を開く」のリンクをクリックすると、zip 形式でまとめてダウンロードされるファイルの一覧を見ることができる画面が表示されます。

ファイルの種類	ファイル名
請求書	201610_J00006_Seikyusho.pdf
請求書	201611_J00005_Seikyusho.pdf
請求書	201610_J00004_Seikyusho.pdf

ファイル名のリンクをクリックすると、個別にファイルをダウンロードすることができます。

一覧の上に表示される入力欄にファイルの種類、ファイル名の検索語句を入力すると、一覧に表示されるファイルを入力したキーワードで絞り込むことができます。

2016年10月分	
<input type="text" value="ファイルの種類"/>	<input type="text" value="ファイル名"/>

2.10 アカウント設定の変更（パスワードを変更する）

パスワードを変更したい場合は、「設定」メニューをクリックしてください。アカウント設定の変更画面が表示されますので、「パスワードの変更」リンクをクリックしてください。

現在のパスワードと、新しいパスワードをご入力いただき、「パスワードの変更」ボタンをクリックしていただくとパスワードの変更を行うことができます。

パスワードを忘れてしまった場合は、ログイン画面の「パスワードを忘れた場合」から、パスワードの再設定の手続きを行ってください。

2.11 アカウント設定の変更（監視設定を変更する）

電気使用量の監視を行う際の閾値となる監視電力量や、警報メールの送信先などの設定を行いたい場合は、「設定」メニューをクリックしてください。アカウント設定の変更画面が表示されますので、監視設定の「設定変更」リンクをクリックしてください。

監視設定画面では、ご使用場所毎の電気使用量の監視基準となる電力量の変更、監視電力量を超過した場合のメール通知の有無、通知先のメールアドレスなどを設定することができます。

監視電力量が 0 または未入力のご使用場所の監視機能はオフになりますので、監視したいご使用場所に監視電力量をご登録ください。

監視電力量をご登録いただいたご使用場所の本日の使用電力量を表示すると、グラフ上に監視ラインが表示されるようになります。

